京城日報
夕刊
八月二十一日(月)
編輯兼發行人 京城府太平通一丁目 京城日報社

正 天產 値下 獺ノキモ 十日分 五圓 京城府黃金町四 深堀館

議會召集明日に迫る
重苦しき空氣 漸次濃度を加ふ
强ち樂觀を許さず 意外の波瀾惹起か

【東京電話】非常時對策樹立のため第三次臨時議會はいよ〳〵二十二日召集、二十三日開院式を擧げさせられる、かくて幕を切つておとした六十三議會は二十四日定例の各委員長の選擧を行つて、議會の形式を整へた上、二十五日兩院における首相、外相、藏相の演說があつてのち、こゝに本格的の論戰が展開されるのであるが、**折角の臨時議會に提案すべき時局匡救策の内容があまりに不徹底であるとして政友會、國民同盟はじめ貴族院の一部には相當深刻な反政府熱があり、今期議會の情勢も到底平穩無事とのみ卽斷されない空氣が窺はれるので、**政府でも情勢の變化如何によつては或は會期延長の外なしと見て、諸般の準備を考慮してゐるほどであるから、或は意外の波瀾が捲き起るかも知れず、重苦しい空氣は次第に濃度を增しつゝある

姑息不徹底で到底時局を匡救し能はざるものなりと思はれること遺憾なり、失業救濟には多少……

二十三日朝 貴院で開院式

【東京電話】第六十三帝國議會は二十二日召集され貴衆兩院から成立の通告あり次第、內閣より上奏の手續きを執り、同日官報號外で各國務大臣副署の上議院法第七條及び議院法第五條に依り八月二十三日を以つて帝國議會の開會を命ずるの詔書を公布せられ、同時に二十三日貴族院に於て開院式を行はせられる旨仰せ出される筈であるが、當日天皇陛下には暑中にも拘らせられず御正裝を召させられ十時三十五分宮城御出門、第一公式鹵簿に依り貴族院へ行幸、十一時式場へ親臨遊ばされ優渥なる勅語を賜ひ、直に還幸あらせられる御豫定と拜承する

崩壞なき改造 混亂なき建設
新使命を高調した 安達氏の演說要旨

【東京電話】二十日の國民同盟臨時總會でなした安達氏の演說左の如し

非常時に於ける大衆生活の苦悶こそ我國民に、大決心を促すもので、この過渡期において崩壞なき改造、混亂なき建設を實現するは實に吾等同志の任務なり 環境の重壓の前には傳統的資本主義も、傳統的官僚外交も、傳統的政黨政治も皆非常時に際會し再建設を促さねばならぬ情勢にある、然るに政府は非常時に對する認識を誤り、その施設け……

準與黨たるを 一層明示す
招宴席上に於ける 若槻民政總裁の挨拶

【東京電話】若槻民政黨總裁は第六十三議會に臨む黨の態度を表明すべき二十日の議員及び評議員聯合會に於ける演說中、政府提出の諸案に對しては『小異を捨て大同につく』べき旨を明かにしたのであるが、更に同夜丸の內中央亭に於ける總裁の招待宴席上挨拶をなして

政府の時局匡救策については非難が少いとか、施設が不十分であるとか、言ふ向もあるであらう、併しながら今日農村を始め中小商工業者等の困憊は全くその極に達してゐるのであつて、此際巧遲を選ぶより寧ろ拙速を必要としてゐるのである、細かい事には色々と議論もあらうが大體我黨の主張と同じであるからこれを援けて行くことにしたい

旨を力說して、いよ〳〵準與黨の立場を一層明瞭にした

國同の彈劾案は 政友會次第

【東京電話】國民同盟が來る臨時議會で彈劾案乃至彈劾的態度をもつて政府に肉薄、鋭鋒を放つことは二十日の總會における安達總裁の演說、および決議對策によつて明瞭であるが、しからば國同は內閣不信任案を提案するか否かは政友會內の反政府一派とゝもに政府の重視するところである、これについては未だ國同としての方針は決定してをらぬが、安達、山道、中野氏等首腦部の意向は政友會內の反政府派が合流でもせぬ限り、彈劾案を提出したところで成立せざることは明かであるから、政友部內の情勢を十分熟知したのち最後決定をなすが至當である、といふことに大體一致してゐる模樣である

國同、非常時の 諸政策可決
昨日の準備委員會で

【東京電話】國民同盟は二十日の臨時準備委員會に於て臨時議會の會期を延長すべしと決議し、非常時對策として左の政策を可決發表した

一、滿洲國の卽時承認
二、統制銀行を設立し國家信用と補償を活用し、地方金融復活を圖る
三、農漁山村の負擔輕減、購買力增發の爲め公租公課三年全免、恐慌對策低利資金、債務整理に三年國庫補助を實行すべし
四、商工中央金庫を設立し、都市に於ける中小商工金融の助成復活を圖るべし
五、國家財政の均衡を將來に計畫し、且つ臨時緊急施設の財源に備ふるため國債の低利借替えを考慮し、低金利政策に對應せしむるべし
六、貿易に對し一定の方針を決定し、貿易管理の準備を爲すべし
七、經濟參謀本部を設立し、世界經濟渦中に於ける我國獨自の日滿統制經濟國策を樹立すべし

街に協贊大賣出 驛に山なす觀光團
颱風の樣な人氣で 日曜の滿蒙博大賑ひ

余錦を擧げて今や人氣の颱風を捲き起しつゝある滿蒙博は廿一日日曜日、京城驛頭は早朝から押し寄せる觀光團の洪水だ、初秋の空は澄み切つて恰好の見物日和である、全市の各商店の軒に並ぶ滿蒙博協贊大賣出しの軒燈は弱かにも博覽會氣分を煽り立てゝゐる

來る・來る!! 地方團體客
高潮した我社滿蒙博

午前八時五十分北行列車が京城驛のホームに滑り込むや、先づ大田と平澤の二團體がゾロ〳〵と改札口に流れ出る、大田は三十六名、廿日朝入城の第一班と合せて五十七名で、博覽會場で再び一團となることを約し各自思ひ〳〵に數貨をとるべく出かける、一方平澤の二十二名は本社社員の案內で驛から本社に向ひ、例によつて下車を賜り、本社前で少憩の後博覽會場へと乘込んだ

◇

本社仁川支局主催の大觀覽團四百二十餘名が午前八時廿分上仁川驛の專用車に、本社から池田事業部長を始め社員數名が京城驛ホームに待ち構へてゐる、あまりの大人數で混雜の爲か汽車は十五分も遅れて十時卅五分一團を山盛りにして構內に這入る、殆んど一列車貸切りの盛況だ、列車が止るや仁川支局の鳥羽記者が本社旗を手にして眞先きに飛降りる、つゞいて武藤仁川支局長、あとはホームは團體で埋まつてしまふ、本社の心からなる出迎へだ、かくて一同は我先きにと電車に乘込み會場に運ばれる

◇

平壤府主催の平壤觀光團一班廿六名、第二班廿九名計五十五名の一行は廿日午後八時五十分着列車で入城、一同夜の滿蒙博を見物して同十一時發鐵原へ向つたなほ二十一日午後六時五十分……

◇

鐵原行政部主催の觀光團が入城又廿一日朝京城驛通過の平南安州郡高城の觀光團二十一名は先づ金剛山を探勝し、廿六日再び京城に來て滿蒙博を見學の筈である

◇

滿酒金千代國語元平壤府主催の平壤觀光團一行五十名及び鐵原の觀光團二十名は廿一日朝入城、何れも直ちに會場に乘込んだ、かくて廿一日の滿蒙博は午前十時開館匆々大田、平澤、仁川、平壤、鐵原等各地からの團體を迎へ、場內はこれ等のお上りさん連で沸き返るやうな賑ひを呈した

秋風の聲聞く 樂しい日曜の博覽會
協贊大賣出も大盛況

滿蒙博には早くも秋の顏がのぞきこんでゐた、滿蒙博の眞青い天空にちぎれ雲がところ〴〵に浮んで今なほ夏の名殘りをとゞめる女のパラソルの中にひんやりと吻ひ込む涼風がなつかしい、滿蒙博の旒營人が腕をくんで『また秋が來れば里心がつく』とつぶやきながら客を待つてゐる

◇

二十一日の晴れの日曜日、あしたから長い夏季休暇も終つて學校も初まるし、學校が初まつたら一生懸命勉強するんですよと論されて御父さん御母さんに連れられた嬉しそうな幸福な坊ちゃん孃ちゃん……

◇

今夕の余興は泣き笑ひの人生を語る大阪二輪加の芝居、涼しい今夕はさぞかし館內巡りもゆつくりと出來るだらうし、今夕の滿蒙博はまた〳〵何時もながら超滿員を呈することだらう

◇

また午前十一時頃から次々に大田、仁川、平澤、平壤、鐵原等の團體見物が七、八百人も入場すると急に滿蒙博も浮れ出したくなる

◇

一方二十日から全市こぞつて擧行された新興滿蒙博覽會協贊大賣出しの景品引換所のざわめきはどうだ、十九日の福引デーに優る大賑ひ、また此處でも、景品券何れも一等の白米十俵に見ける餅燈と焦燥でごつた返す、聞くと最早四等、五等が相當出たとのことだ、日曜日!日曜日!樂しく待たれる滿蒙博の日曜日の行樂は何時も何時も歡喜と幸福と賑はしさにみちみちてゐる

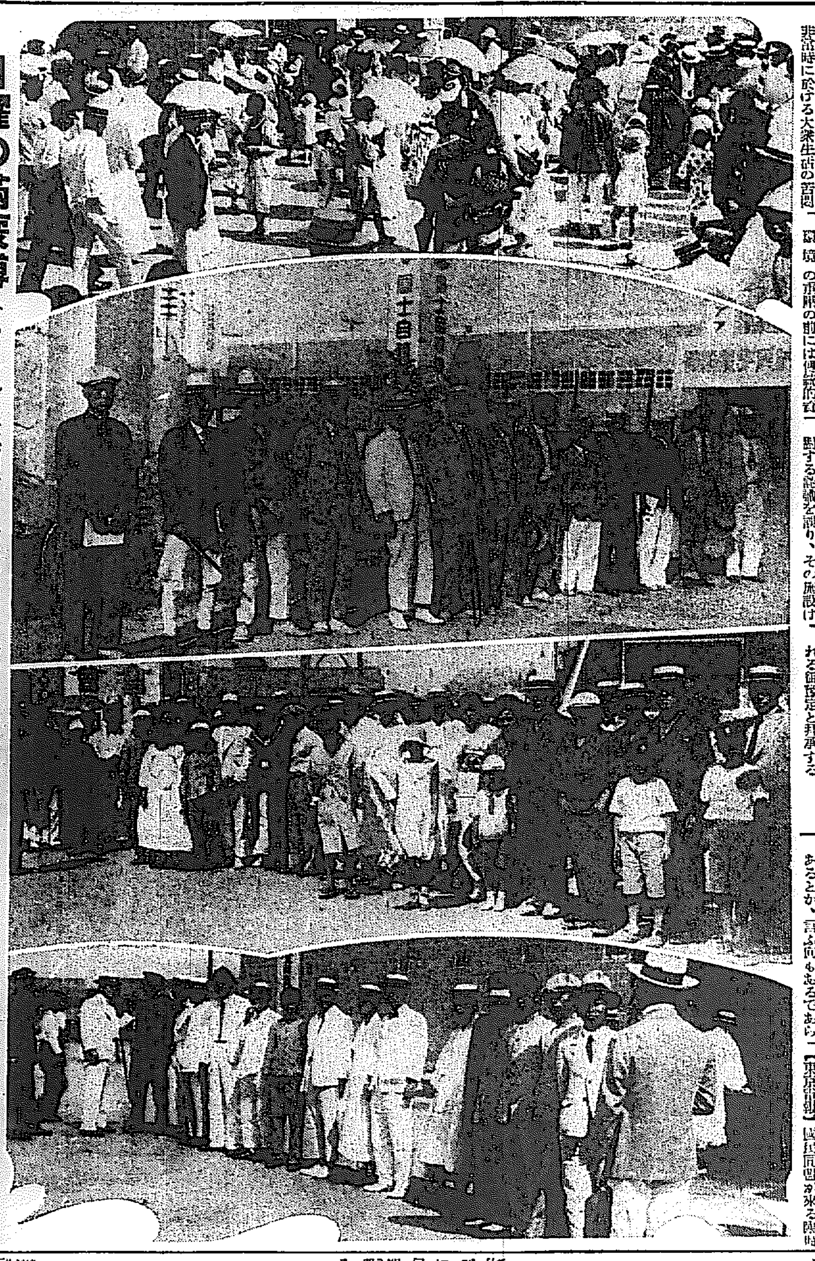

日曜の滿蒙博(上より)=正門前の盛んな入場者、咸北青年團代表、仁川觀光團一行、平澤觀光團

必要に應じて 粟關稅を增徵
拓務省との妥協成り 米穀案愈よ議會提出

【東京電話】今秋の米價對策を目的とする鮮米の買上げ、米および粟の貯藏機關、米穀統制ならびに朝鮮における粟の輸入制限等を包含する農林省の米穀應急施設に關する法律案については、大藏、農林、拓務三省間で折衝中のところ、一時財源關係その他の理由によつて議會提出が危ぶまれてゐたが、二十日午後に至り形勢俄に好轉を示し、大藏省も買上資金の增額を容認する模樣で、粟の輸入制限は農林原案の『自由制限』を廢しこれに代ふるに『政府は必要に應じて朝鮮における滿洲粟の輸入關稅の增徵をなすことを得』との一條を挿入することに拓務當局との間に妥協が成立したので、いよ〳〵同法案は今臨時議會に提出されることゝなつた

政友陣容固め 今日代議士會

【東京電話】政友會は對議會の陣……

汪等は打倒する 外遊は止めよ
蔣介石の密使が 張學良に信書を手交

【東京電報】北平方面より陸軍省に達した情報に依れば、十八日蔣介石の密使が張學良に手交した信書は左の如きものである

汪兆銘一派の策動に對してはこれを打倒すべく、既に充分の成算あり、決して心を勞する必要なし、貴下の辭職は一の方便として認容はしたが斷じて貴下の下野を許容する意味でない、況や外遊の如きは切に止せられたい

この信書を受取つた張學良は思ふつぼに嵌つたことゝて、このまゝ留任することに決した模樣である

滿洲國代表 急速に赴日
外交部より發表さる

【新京廿日發電】駐日滿洲國代表ハルピン市長鮑觀澄氏は、內國の事情により急速に赴任することになつた旨外交部より發表された

政友總務幹部會 總裁演說承認

政友會は本日午前九時本部に總務會、續いて幹部會を開き總裁の演說草稿を承認、正午散會、午後一時から議員總會を開き、岡崎、望月、山本(悌)、秋田、川村、各顧問出席、山口幹事長の挨拶後鈴木總裁より臨時議會に臨む黨の方針を述べ、一致結束非常時重大時局に善處すべく激勵し、引續き代議士會を開き……經過內容につき報告承認を求め、議長候補(十一名)の選擧をなし、次いで全院委員長、常任委員長……

人

◇鹽谷作次郎氏(全州邑長)廿一日朝入城備前屋▲大木良作氏(全州商工會長)同上▲白仁甚吉氏(殖銀裡里支店長)同上

◇勝尾步兵第卅九旅團長 二十二日朝入城備前屋に投宿の筈

◇佐伯少一氏(第廿師團參謀)廿一日朝平壤より歸任

◇江草平壤憲兵分隊長 赴任の途次家族同伴にて廿一日朝入城、三浦旅館

◇佐々木恭氏(殖銀春川支店長)二十日夕入城備前屋

◇上西勝氏(山邑酒造會社重役)二十日夕入城備前屋

◇星野房太郎氏(朝鮮麥酒株式會社專務取締役)▲宋台浩氏(中央農林株式會社專務取締役)▲杉本正盛氏(慶北陜川郡守)▲鵜坂秀一氏(黃州農園主)廿日夕入城三原旅館

あすの天氣 22

高氣壓は支那內陸から朝鮮に擴がり北海道には低氣壓がある全鮮一般に天氣は好く氣溫は昨日より稍々下つた明日も天氣は好く朝は涼しい

豫報 曇一時晴

廿一日正午 二十日……

本日夕刊八頁

梅毒の驚異
酒毒か 梅毒か の原因は

◇脳溢血(中風)、動脈硬化症、血壓亢進、神經衰弱の原因は梅毒に多し

或る演說會の席上壇上に於ける紳士の舌端は次第に熱して虹の如く耳は燃え聽衆も熱して興奮の極我を忘れて卓を叩いて『諸君』と叫びかけやうとした刹那その人はふいによろめいて倒れて終つた顏を覗き込んだ時にはもう口はきけないでその儘意識不明となつたと、こうゆう例は世上數限りなく繰返されるこれが脳溢血の一例である。

かくる恐るべき脳溢血も突然として發來する如くではやはり腦內にその準備とも云ふべき何らかの前兆を示す事は當然である、即ち脳溢血(中風)の準備として腦內に起る變化の第一は動脈硬化である動脈硬化の進歩につれて文化病と近い言はれる神經衰弱が大いに增加して來たが殊に注意すべきは社會の働き盛ともいふべき年齡の四十歲、五十歲位の人がこの神經衰弱に惱まされる事である、こうした人の神經衰弱こそ動脈硬化に由來する事が多くいひ替へれば將來脳溢血の有力なる前兆である。

此の恐るべき脳溢血、動脈硬化、神經衰弱等は何の原因から來るかといへば一般に酒食美食を以て最大なりと考へたるも、最近の醫學は遺傳より以上に怖るべき原因は梅毒であると說き來つて居る。

即ち最近斯界の權威田中博士は梅毒の無い脳溢病(動脈硬化血管異常等)はないと迄い切れ總ての血管病には梅毒の加味されて居らぬものは殆どないと迄極言されて居る實に脳溢血、動脈硬化、血壓亢進等の最大原因は梅毒である。

故に一度脳溢血、動脈硬化、血壓亢進等を起せる人に對して醫師は第一に梅毒に注意して梅毒の有無を調べんと試みるを見ても明かにその原因を恐れるからで必ず驅梅療法を併つた治療法を講ずる事が急務であり定石である。

◇原因療法
驅梅はどうすれば徹底するか?

血壓が高い動脈硬化も著しい心臟も弱いといつた場合にも從來の水銀、サルバルサンが無造作に使用せられてゐる、中には注射半ばに人事不省に陷つたなど云ふ例をすら屢々耳にするがこれ等はサルバルサンの持つ强烈な副作用によるものにして注意すべき要心事である。又動脈硬化、血壓亢進等に對して既往に用ひたるサルバルサンが却て惡く迄も治癒上に礙する事など近來斯界に投げたサルバルサン否認論の原因の一つである

梅毒治療の大道

今や驅りなき驅梅の大道である。斯界の泰斗土肥慶藏博士はサルバルサン(六〇六號)のみを以ての驅梅治療を否定し、水銀の實用價値を力說強調されて居る。

◇水銀の威力を示す內服藥
コロイゲンの發見

驅梅の主力が水銀なりとは十指の指す處十目の見る處であるがやゝもすれば使用上の不便等により水銀普及の上に大なる障碍を投ぜる事は實に歎はしき事である。此處に於てコロイド化學の權威中村勝博士は多年苦心研究の結果遂に水銀の挾雜物除去を完成し透膜吸收を易からしめ胃腸障害その他副作用無害にして使用簡便且つ其の効果の注射に優る驅梅藥を創製するに至つたのである。これが今驅梅の指針として自他共に許すコロイゲンである。實に本劑は注射に要する水銀の適量を以て短時間に完全に驅服せしむるを以て梅毒性皮膚疾患に軟性下疳、硬性下疳、潛伏梅毒、遺傳梅毒等從來の水銀劑及びサルバルサンその他の及ばざる效驗にまで……

◇用意周到なる合理療法

本劑コロイゲンは以上述べ來る純水銀の威力に加へて十パーセントの沃素劑含有に成功せる世界無比の絕對驅梅藥である。即ち水銀は主力となつて徹底に黴菌に對し直接効力を有し沃劑に起因する諸症狀を驅退せしむるのみならず猶根本的に之を撲滅するの力を有し、沃素劑は之に反して黴毒の動作を有し、新陳代謝を亢進せしめて黴毒の分解作用物を中和するの効力あり。故にこの主從二劑を含有するコロイゲンこそ全身驅梅の絕對比類なき合理藥にして本劑のみによりて充分驅梅の目的を達し得らるゝといふも過言ではない。

中村勝屋博士發明
「專賣特許」
內服用強力水銀劑
コロイゲン
梅毒新藥
六〇六號に優る

本劑の適應症
一、急性梅毒、慢性梅毒、胎毒一切
一、硬性下疳、軟性下疳、惡性橫痃
一、小兒胎毒、遺傳梅毒、潛伏梅毒
一、梅毒性一般腫物、梅毒性內臟疾患
一、梅毒性神經痛、梅毒性巴器腫脹
一、梅毒性リユマチス、腦梅毒
一、梅毒性眼病

藥價 七日分 二圓四十錢 半ケ月分 四圓五十錢 一ケ月分 七圓
小兒用 一ケ月 二圓五十錢
皮膚塗布外用 一圓

全國有名藥店にあり
代理店 京城新井大藥房・木村大藥房・谷山大藥房
品切の節は直接本舗へ 送料內地十錢 海外四十五錢 代引は二十錢切手前送のこと
東京市芝區高輪北町廿四
合名會社 原澤水銀研究所
電話高輪二九七一番 振替東京八〇五二番

見よ！大日章旗

—オリムピツク大會寫眞—

三段跳に南部、大島兩選手が一、三等を占め大日章旗二旒マストに飜る(下)スタヂアムの偉觀、競技は五千米競走、先頭から五番目に手拭を鉢卷して走つてゐるのが我が北本選手

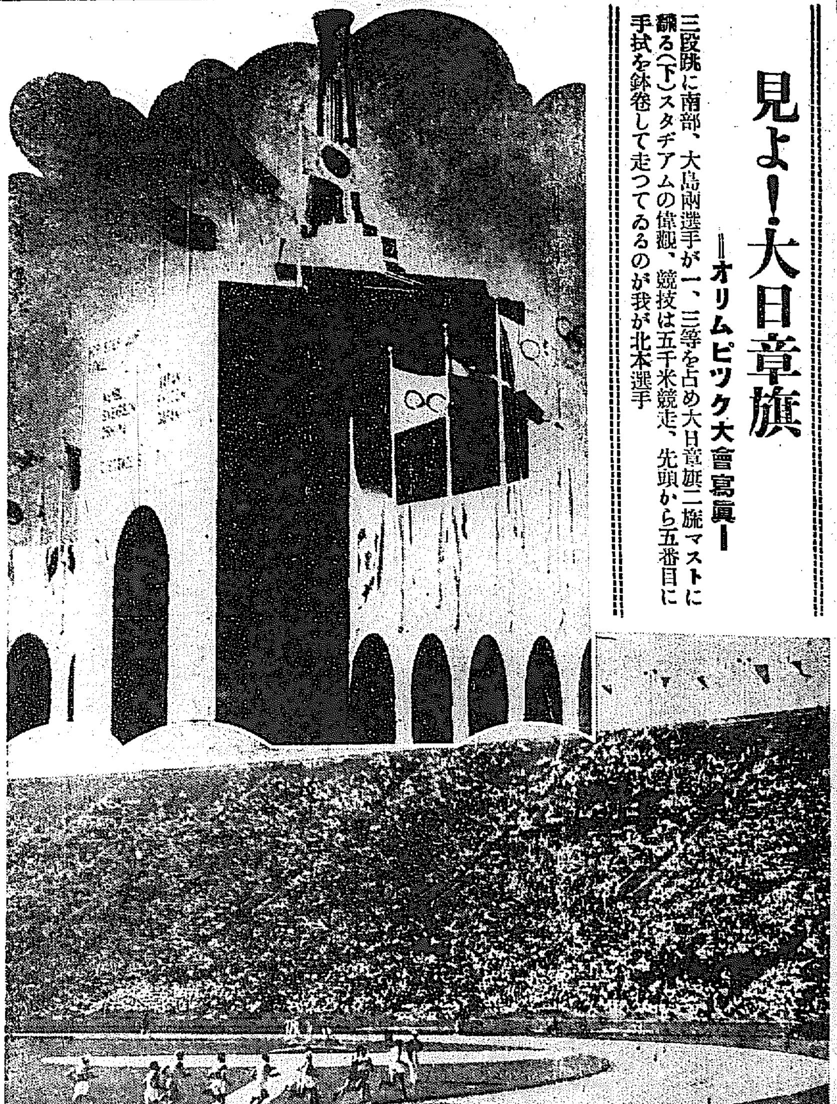

安奉線火連寨で先行の警備車顚覆

匪賊に襲はれ線路方三名即死

列車襲撃尚やまず

【奉天廿一日發電】今曉四時安奉線石橋子、火連寨間に於て奉天第一急行列車の先行警備機關車（最近匪賊横行甚だしき爲め列車の前に機關車一輛だけ特に先行する）は鐵道レールが匪賊のため拔き取られてゐたのを氣付かず遂に脱線顚覆し、續いて數十名の匪賊團の襲撃を受け同機關車に乘つてゐた滿鐵社員線路方三名（中日本人一、滿洲人二）は即死し又滿洲人機手一名は瀕死の重傷を受けた急報に接し本溪湖から救援列車を出し匪賊を討伐すると共に鐵道修理に着手したが、復舊迄には三時間を要する見込みである

警備車の先行で奉天行急行は無事

松井全權も難を遁る

【奉天廿一日發電】安奉線奉天行第一急行列車は火連寨に於て匪賊を遁れたが先行警備機關車の先行がなかつたら同列車が脱線顚覆、匪賊の襲撃を受け多數の犧牲者を出してゐたものと見られる、なほ之より三時間半前には松井全權一行が同線を通過したので之亦危ふく難を遁れた譯である 鐵道を修理してゐるが列車の運行は午後になる見込み

坂井機關手意識回復

水タンクに一時間隱れて危險を脫る

【奉天廿一日發電】今曉安奉線で匪賊のため刺殺された線路工長林孝一(三〇)の遺骸は本溪湖驛に安置されたが人事不省に陷つた機關手坂井德一郎（長野縣人）は意識を回復した、同坂井は匪賊の襲撃を知るや機關車のタンク内に逃げ込み水の中に在ること一時間、人事不省となり危難を免れたものである、尚刺殺された林工長の原籍地は山口縣阿武郡篠生村篠目九九八の一である

奉天からも救援車急行

【奉天廿一日發電】安奉線石橋子火連寨間に匪賊襲來の報に七時三十六分奉天からも救援列車が守備隊〇〇名、滿鐵保線工夫多數をのせて現地に急行、匪賊を擊退して

人妻を酌婦に

二名の不屆者 大邱署で檢擧

【大邱】人妻を誘拐して酌婦に賣り飛ばした二名の不屆者が十九日大邱署に捕はれた右は大邱南山町五丁目五十一番地大工業金鹿春(三五)で去る六月三日星州郡星岩面竹田洞白有拜(二〇)の妻崔任順(二七)が實家である府内新町一八二番地崔植方に歸省し適當な職を求めてゐることを耳にし『自分が適當なところへ紹介するから』と甘言を以て誘ひ自宅に止め置き住所不定無職金國善(四〇)と共謀し內地の某工場に自分の娘も出稼中であるから同所に世話してやると騙し金國善を內地から連れて來たもの如く仕立て同人をして任順を釜山に連行せしめ事情を明さず釜山府瀛仙町一八八二番地飲食店李和德方に五十圓の前借で酌婦に屆けせ其金を二人で分配したものである

十四の小娘に四十男の懸想

〇〇をし損ねて負傷させ 懲役四年の熱いお灸

【咸興】端川郡波道面西上里李宗幸(四〇)は本年正月頃から同里崔順進(一四)の可憐な姿に懸想しつけ狙ふ内七月二十日夜崔順進が出先からの歸途を待ち受け暴行を企てたが目的を果さず更に〇〇にかゝつたが折柄の通行人でこれまた目的を遂せず〇〇の際〇〇に治療二週間を要する傷を與へ咸興地方法院で審理中のところ十九日懲役四年を求刑された

馬山署のルンペン狩

淫賣も掛る

【馬山】馬山署では十九日午前一時から同五時まで全市にわたつて署員總動員で六班に別れルンペン狩りを行つたが總計二十二名を拘束した、その中には五名の密賣淫者もまじつてゐた

赤十字から一萬圓寄附

【東京電話】北滿の大水害に對し日本赤十字社は二十日義捐金一萬圓の寄附を申出で外務省はこれを接受した

モルヒネの密賣中を逮捕

西小門の支那人

廿日午後十一時府內西小門町を西大門署員が巡察中モルヒネの密賣中を現認し證據品を押收すると共に犯人を逮捕したが犯人は山東省生れ西小門町九〇番地陳兩貴(五一)でモルヒネ密賣の常習犯らしい

生活は苦し愛妻は不貞

チゲクン厭世自殺

【光州】十七日午後二時市内楊林町崔大基(三二)は自宅で猫入らずを多量に嚥下しそのまゝ昏倒し午後七時頃より苦悶し始めたので家人及び近所の者は非常に驚き直に中央醫院にかつぎ込み應急手當を加へたが效なく十八日午前六時遂に死亡した光州署では直に現場に赴き死體の檢視を行ひ死體は家人に引渡し同人は七年前妻東順(二)といふ美人の妻を迎へたが日稼ぎに出て留守勝ちなるを奇貨とし東順は本年三月頃から情夫を拵へ屢々密會してゐたのを知つた大基は姦夫とも度々關係を絶つ樣さとしたが一向聞き入れぬのみならず最近は生活にも窮する様になつたので遂にこれをはかなみ自殺を遂げたのであると

平壌鑛業部の火藥庫を窺ふ怪漢

守衛を昏倒させ逃走 當局大活動を開始

【平壌特電】廿一日午前三時半平壌府外寺洞海軍燃料廠平壌鑛業部大火藥庫の傍にある守衛詰所附近を一名の怪しい年齡四十才位の茶褐色の上衣を着た朝鮮人が徘徊してゐるのを守衛李奎鍾(三〇)が發見し誰何したところ、この怪漢は矢庭に同守衛に飛びかゝり來りガラス戶を破壞し傍にあつた棍棒の柄で守衛の頭部を強打し治療一週間乃至二週間を要する傷を負はせ昏倒するを見すまして逃走した目下平壌署及平壌憲兵分隊で犯人搜査中なほ怪朝鮮人が何の爲に火藥庫附近を徘徊してゐたか疑問であるが時節柄事件は重大視されてゐる

チフス二名

府內の傳染病は依然として猖獗を極め特に秋口にけチフスが猛威を逞うし油斷は出來ないが廿一日朝にも龍山西大門署管內に各內地人一名のチフス患者が發生した

▲龍山署管內府內岡崎町七番田正三は廿一日午前九時腸チフスと診定▲府內竹添町三丁目二三高島方曾田豐子(二〇)は廿一日午前十一時腸チフスと判明西大門署に屆出たがたゞちに順化院に入院

釜山目拔通りの電車復線に反對

辨天町の運動具體化し先づ道廳に陳情す

【釜山】釜山における目拔きの商店街にあたる驛前から大倉町を經て辨天町通りまでの電車線を複線に改める瓦電會社よりの出願に對して既報の如く辨天町繁榮會では反對の決議をなし皆々各方面の諒解を求めるに努めてゐたが二十日正午辨天町民を代表して大黑西松、伊藤、非東、秋山顯雄三氏は道廳を訪問し松下內務部長と會見して陳情書を提出し反對の事情を述べて引取つたが反對理由とする點は（一）現在の路面にて電車の複線は交通に危險を伴ふこと（二）複線に改める結果現在の夜店は廢止となり淋しくて町内の繁榮に打擊を與ふる惧れがあること（三）明年竣工すべき幹線道路の施設によつて辨天町通りの電車複線は意味をなさぬ事等々を掲げてゐる

滯空記錄飛行中の兩婦人に着陸命令

既に新記錄・八日目

【ヴアレースツリー廿日發電】去る十四日滯空飛行の途に上り既に婦人の滯空記錄を破り飛び續けてゐるターデン、コーサリス兩婦人飛行家は十日間頑張ると意氣込んでゐるが疲勞してゐる模樣なので飛行場司令ジヨンズ氏は廿一日着陸命令の措

學良引籠說

【北平廿一日發電】張學良は中央政府に於いて北平軍事分會を設く學良の参加することに同意せざることが判明したので、廿一日中に施承府を引拂ひ明朝から湯山に引籠ることに決定した

モリソン機紐育へ向ふ

【セントジヨン廿日發電】小型飛行機で最初の大西洋横斷飛行に成功して當地へ來たモリソン氏は入浴少憩の後歸還飛行の途に就き三日で大西洋飛行を完成する豫定のところ右を斷念し廿一日ニユーヨークに向ふこととなつた

陸上選手船中で練習

芬蘭との試合で

【春陽丸十九日發電】陸上選手は歸國後直ちにフインランドとの競技あるため本日午後より練習開始した、太陽丸は春陽丸より五哩おくれて走つてゐるが海上は極めて平穩でデツキゴルフなどで一同は賑しやいでゐる

愛國憂世の方々！

是非『榮えゆく道』を一部でも多くお讀み下さい。私共は微力ながら、これを奉公の一つと考へて大努力中です。是非御共鳴御援助願ひ上げます。

防空器獻納

大阪府から

【東京電話】大阪府では大阪防空施設の一部として高射砲その他防空器具百四萬九千九百圓を獻納することゝなり、縣府知事より廿日この旨陸軍に申出でた

明治町・宵の慘劇

金をめぐり金を爭ふかれ等

美粧院新築とイト

イトの話

此 慘劇にはさして必要のない種々なるいきさつを經由して後學病院跡の明治町の現場所を選んだのは伊勢イトが各方面にわたりをつけた結果だつた、家賃百五十圓の三ヶ月前拂ひ、その金は伊勢の手から出た交渉も伊勢が直接あたつた、松本はほとんどすべてを伊勢にまかしてゐるのだつた

百× 五十圓の家賃に新たに東京から迎へた白圍級の美容師三人、それに他の弟子達の給料を加へれば月に五百圓以上の收入を必要とした伊勢が松本から依頼されて會計一切を引受けるようになりその帳簿を一覽した所、何時入金したのか、何故に買付されたか皆目わからぬといふ亂雜振りだつたあまりの事に伊勢は斷乎腹をきめて一切を整理することになつた、愈よ新築なつた現場所に移轉した當時各新聞社への挨拶廻りから各カフエー、料理屋等の客引策、伊勢は自から出掛けるとをあまり喜ばなかつたがそれでも松本が是非ともといふ事で松本に同伴した

會× 計、店内の秩序等を一任された伊勢は根が男まさりだけに嚴重を通り越して酷酷であつた、時には松本と口論し、果ては女だてらに毆りあふといふこともあつた、弟子も伊勢のあまり取締がきびしいのに憤慨して東京から來た一人は日ならずして歸京したといふ噂すら近所に擴がつた

當× 時慘劇の主人公北村は如何してゐたか、前科一犯の同君を持つ彼は妖松本トメ宅内の二階で起居してゐた、朝から酒をあふるだけならばまだよいにして僅かな小遣錢まで妖松本にねだつた、苦しい經濟だつた、僅かな一圓の紙幣を中心に松本と北村間は面白からぬ有様をくりかへしてゐた北村を松本一家から追いのけようといふ、ふんゐきはこの美容院内に擴つた。北村はそれが伊勢の指圖と誤解してたらしい北村には現在御成町に住む自分の娘が居り、この娘も松本美容院に使はれてゐた、そしてここに起つたのが松本對その娘との貸借關係だつた、北村は南鮮に娘が松本にあづけた以上の金を松本に要求した、最初は即時支拂ひを拒んだ松本ではあつたが伊勢のすゝめによつて北村に支拂つた、北村はその金を受取るやそれを娘にも渡さず、內地に向け出發した、今年七月の初旬の出來ごとだつた、松本と伊勢とは邪魔者がなくなつたので喜び美容院は祝福された明るさに輝いた（續く）

全鮮中等校水泳大會

城大主催本社後援の第四回全鮮中等校水上競技大會第二日、廿一日は午後一時より城大プールに競技を續行した

◇三百米メールトリレー 一、龍中（内三明大田代）三分五九秒四 二、京師三、京中四、仁商五、善隣六、釜山中

◇四百米自由型決勝 一、篠崎（京中）五分五四秒六 二、川田（龍中）三、宮木（龍中）

◇二百米背泳決勝 一、清島（京中）三分〇秒八（大會新記錄） 二、矢野（京師） 三、内（龍中）

各校得點

龍中	二五點
京中	二五點
京師	一六點
善隣	八點
仁南商	八點
釜山中	二點
大邱中	二點

城所 遊覽バス

午前八時と午後一時發車婦人說明者同乘半日で京城の名所を殘らず見物出來ます地方よりの御客様に是非御利用下さい

三越前 京城タクシー 電本一〇四〇・二七四四

ニユーポート庭球

單複とも選手權決る

【ニユーポート廿日發電】ニユーポート庭球選手權大會決勝でシングルスはヴアインス、ダブルスはアリソン、ヴアンリン組が選手權を獲得した

ヴアインス 6—4 6—3 6—3 オースチン

アリソン・ヴアンリン 6—3 6—3 5—7 6—4 ウツド・ストツフエン

牛馬の虱はかうしてとるに限る

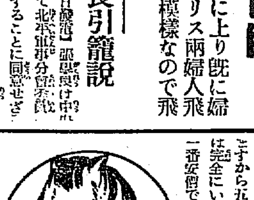

虱の居る箇所にイマズ蠅取粉をふりかけ、すりこみ置けば、忽ちに全滅します。卵が殘つておりますから五六日後、もう一度やれば完全にいなくなります。これが一番安價で簡單な退治法です。

●イマズ蠅取粉は、牛馬の虱ばかりでなく蠅は勿論。南京虫、蚤。蚊の蛆。蛾。油虫。衞生大掃除の際の蟲退治。衣類書籍の虫除。犬猫の蚤・ダニ。鷄の羽虫、牛馬の蠅驅除。庭木。盆栽の虫害、あらゆる家庭害虫を、ごく少量でわけなく全滅する、今津御國理學博士苦心研究の、成績確實な殺虫劑でありますから、各家庭にぜひ一組は必要であります。到る處の商店にて販賣してゐます。但し効かぬニセ物あり、必ずイマヅと御指定を願ひます。若品切れの節は、大阪天仁本町三 今津化學研究所へ申し込

國產 毛生液ペトロールハツ

天然氷 値下廣告

卸賣倉渡一貫ニ付 金四錢

營業時間 自午前三時 至同九時

電話御斷り 當地賣小賣八從前通金五錢申受ケマス

蓬萊町 鈴木氷庫 電本二〇三一番

信仰と修養

一、三錢切手四枚を添へ御申込みの方へ賀川豐彦著『神による新生』と信仰に必要な書類をお送りいたします。

一、本會へ御加入の方に毎週『新生』を御送りいたし、キリスト敎の書籍を特典いたしてゐます。

京城新生會 京城郵便函三二八（ケール氏）

開業一週年記念の機會に東京より

宴會は酒付二圓より——

——何卒ドシドシ御下命を

サロン・アリラン 電本一一〇二番

記念品贈呈

食慾不進にどりこの

創立滿三十週年記念 半價大特賣（市內の出張販賣所は皆御斷り）

八月廿日より同三十日迄普通定價の半價の特價を致しますから何卒御散歩旁々御立寄下さいませ右期間中は同業者の方々へは御斷り致します

京城府東四軒町七番地ノ二 電話本局二三八七番 百花園

ロシヤ飾 安東縣市場通 大山堂

保證金給 支 外務職員採用（確實なる保證人二名を要す）

外交に趣味ある方は履歷書持参面會日時通知す 京城府櫻井町一ノ九八（鈴木自動車工場）

富國徵兵保險相互會社滿鮮出張所 電話本局三七四三番

社員招聘 片倉生命支社

優遇招聘す、履歷書携帶來社を乞ふ 京城府太平通二丁目

耳鼻咽喉科 醫學博士 上田隼人 病室完備

京城府北米倉町九三（鮮銀前西平町北入ル） 電話（本局）一六三四番

京日案內

旅館 譲り渡し度し 明治町二丁目 電話本局八五五番

貸室 永樂町二ノ八四 電話本局一七五〇番 ミスアパート

譲る

賣地

恩給

濕布に優る

鎭痛消炎 巴布劑

エキホス

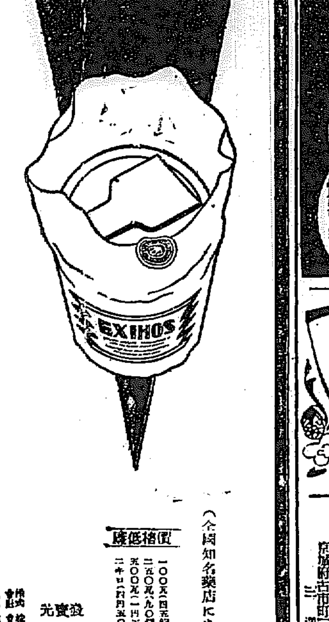

感冒、肋膜炎、神經痛、肩凝、腰痛、打撲痛、捻挫等に應用し優秀なる効果を收む

價格低廉（全國知名藥店にあり）

發賣元 武田長兵衛商店 鹽野義商店

製造元 二合名會社（大阪市東區道修町）

32—45(0)

母親の醫學

弱い乳幼兒は如何すれば丈夫に育つか

人工榮養兒の親達も知らねばならぬ育兒の秘訣

子は寶に勝る寶で、丈夫に育ちさへすれば、文字通り一家和樂の礎となりますが、虚弱な子供をもつた親の身になりますと、それはまた、油斷も隙もなく子供の健康を警戒せねばなりません。

先天的 の虚弱兒は第一身體も小さくて顔や皮膚の色に艶がなく、泣く聲にも元氣がありません。外見のみでなく、内臟諸器官の機能から普通兒よりずつと劣つてゐます。ムヅかつたり風邪をひいたりする許りか、發育が非常に遅いのは之がためです。

だから惡性の遺傳のない様に妊娠を謹慎して、胎内の病疾を防いでやる事も必要ですが、根本的に榮養をよくして便通を調へてやる事が第一で、此目的に適つてゐるのは何と云つても母乳哺育です。

處が母乳が不足したり、母親に病氣のある場合には牛乳等の人工榮養も致し方がありませんが、この人工榮養は往々、乳幼兒死亡率の過半數を占めてゐる恐しい消化不良を起す事が多いのです。

消化不 良症は、勿論母乳哺育の場合にも、胃腸の消化力が弱い子供に起る事の多い病氣ですが、殊に人工榮養兒に多くて、而も此の場合の症狀が母乳兒より重いのが通例です、之は牛乳などの人工榮養料が母乳に比べて種々の缺點があるために消化の點から見ても母乳よりずつと胃腸を疲勞させます。榮養成分も亦著しく劣つてゐますが殊に發育上非常に大切なヴイタミン類が缺乏してゐます。

元來ヴイタミンにはA、B、C、D、E等の種類がありますが、中でも子供に必要なのは身體の發育を促し、一方抵抗力を強めるA、腸管に著効あり並に發育成長を促進するBやC、骨格の形成になくてはならぬDなどで、此どれが缺けても健康な成長は得られません。よく

人工榮 養兒に果物の汁を與へるがよいと云ひますのは、之にヴイタミンCを豊富に含んでゐるからです。

それなら果物だけを與へて子供が成長するかと云ひますと、成長處か恐ろしい病氣に罹ります。世間によくヴイタミンAやアミノ酸など單一の成分の榮養劑を用ひて失敗された話を聞きますが、元來例へばヴイタミンA製劑はヴイタミンAだけが缺けた夜盲症には覿面に効き、又そのBだけが缺けた脚氣には與へれば癒りますが、之と事情を異にした子供の發育には凡ゆる榮養素が必要です。處がそんな理想的な榮養劑は却々無いもので、小兒科專門の博士方が色々苦心されてゐますが、最近に至り育兒上眞に重寶な小兒發育榮養劑が、某帝大の醫學博士によつて發見されました。それは『錠劑わかもと』といふ藥で、之を牛乳等に加へると母乳にも劣らぬ榮養價が生じ、又

乳兒に 對して非常に強い消化作用を與へますので、人工榮養の虚弱兒、母乳育ての弱い子供も見る程丈夫に發育します。

この藥はヘーフェ菌といふ有益菌を主成分としたもので、強胃健腸、アミノ酸、脂肪酸を多量に含み、ヴイタミンだけでもA、B、C、D、Eと各種に亘つて含有して居る許りでなく、澤山の消化酵素をも含んでゐますから、消化を助け胃腸を丈夫にして、發育が非常によくなるのも不思議ではありません。

衰弱による乳不足は

かうして手當をなさい

…産婦の心得ねばならぬ知識

泣 く子に乳と云つて、いくら泣いてゐても濫りに乳房をそつと含ませると、子供は一時的に泣き止みます。

乳不足を訴へる母親の惱みは之でも分りますが、殊に、人工榮養などで人一倍苦勞する甲斐もなく子供の消化や榮養が害はれる母親の心配は同情に堪へません。

乳不足に、乳汁を分泌する乳腺が生れつき發育不完全であつたり乳腺炎を患つた場合にも起ります が、妊娠分娩に依る衰弱や、榮養不良のために分泌が害されてゐる場合も多いので、これ等は手當次第で乳が出るやうになります。

世 間に「乳揉み」といふのがあります。之は乳房を軽く揉んで、乳腺に刺戟を與へて分泌を促すもので、時として相當効果もありますが、之は乳腺だけの缺陷に限り有効です。

それに妊娠の場合榮養のよい人と惡い人とでは、乳汁の性質が餘程違つてきますから、むしろ局部の手當よりも根本となる榮養をよくする方が早道です。

日本婦人數百人に就て實驗した結果、授乳時には一人が一日平均一リットル(五合五勺)の液體と七六五カロリーを失ふといふ榮養の調べに見ても此の必要が判ります。

俗 に頭の中背性が乳汁の出をよくすると云ふのは、之に依つて或程度榮養が助められる結果ですが、併し最近醫學の立場では普通の榮養以外にもヴイタミン類の攝取が必要で、之に就ては[illegible]、某博士の『錠劑わかもと』は此含有の總合的な事に乳汁の分泌を促進する非常に強い作用があると報告されました。

それは此の藥が、唯一時的の刺戟作用や偏つた榮養の補給作用をもつた物とは違つて、ヴイタミンだけでもA、B、D、Eと五種類を含んでゐて前記の目的に適つてゐますが、また胆汁、強肝劑、ヌクレイン、鐵、カルシウム等の滋養素も澤山含まれてゐますので榮養を増進することにかけては、他に一寸その比類を見ません。

而もまた一方には非常に強力な消化酵素や、胃腸粘膜に諸器官の機能を強めて新陳代謝を活潑にし、分泌作用を旺盛にする成分も豊富に含まれてゐます。それで之を

服 むと衰弱した産婦の消化を非常によくするので、榮養が旺盛になり、副作用なしに根本から豊かな乳汁の分泌を促します。

此に喜ばしい事に此の『錠劑わかもと』は前記權威たる醫科大名譽教授の考案で、專ら乳幼兒死亡率の減少を目的とする榮養と育兒の研究所から三十五錠入一圓六十錢、八十錠二圓分五十錢といふ實費で發賣されてゐます。發賣元は東京芝區(振替東京一七〇〇番)へ申込だけ送れば、送費は同社負擔して急送されます。

つはりの手當

つはりが酷くなりますと胎盤中毒があつてどんな食物も受けつけず、空腹時には生水樣のものまで吐くといふ有樣ですが、之が永く續くと、母體が極度に衰弱して終には胎兒までも犯されます。

そして出産時まで胎兒が保たなくなるので、人工流産などの悲惨な事にまで立至りますが、『錠劑わかもと』をのむと主成分のヘーフェ菌に、つはりの特効藥として産科に使用されるインシュリン(一種のホルモン)と同性質で而も效果の持續的な成分が含まれてゐますので、危險な惡阻がおさまる許りでなく、妊娠期の榮養狀態も非常によくなります。

母の手記

一度は引つけてしまつたひどい消化不良の我子を健康兒にするまで

(新潟)　吉岡きく子

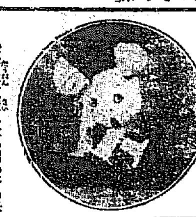

私は當年三歳になる男の子の母でございます。此子が昨年七月下旬から胃腸をこはしました。尤も暑さの事とて、其頃は隣近所でも消化不良のために、倒りかまつてもやりませんでした。併し日が經つにつれて惡くなりますので、醫師に診て頂きました。すると

消化 不良だと申されます。處が五日目、急に惡くなつて發熱痙攣をひきつけて了ひました。大騒ぎをしてやつと命だけは取止めましたが、それから身體が非常に衰弱して了つて、一寸快いと思つてゐましても、また惡くなるといふ具合で、胃腸がよくなりません。熱も出ました。

ずつと醫師にかゝつて食物も牛乳などを指圖通り食べさせてゐましても、捗々しくありませんので、まことに心細くて仕方がありませんでした。此の米價安の不景氣に

長 い間醫師にかゝる事は並大抵ではない事ですが、病氣の苦しさもあり、上の子は四年前に亡くなつてゐて、もう子供は此の子一人、それに私共ももう三十を越してゐますので、醫師を止すことも出來ませんでした。其の内に或日キングでふと見出したのが『錠劑わかもと』でした。

夫と相談して本舗から取寄せて直ちに服用させました。併し之迄も色々な藥にこりてゐますので、此の藥もまあ試しの積りでした。處が『錠劑わかもと』は何だか子供の性に合つてゐる樣です。それで服用後十五日目に醫師をよして了ひました。不思議なことに服用後二十日頃から、今迄顔に生氣といふものがありませんでしたのが、少しづゝ色が出て來るやうになり次第に元氣を回復しました。

其時 の嬉しさは、到底筆や口で表はしつくせません。それからお米まで引續いて與へてゐますが、もう見違へる程丈夫な子になりまして、毎日家内一同歡笑の裡に樂しく日を送つてをります。

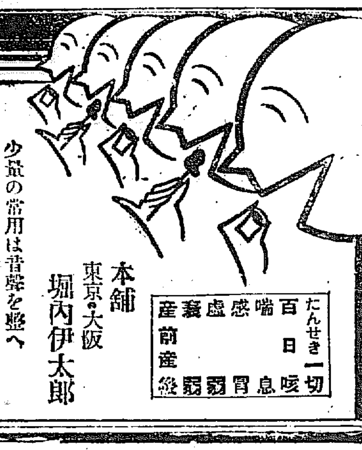

せきどめ 美音

固形淺田飴

少量の常用は音聲を整へ
咽喉を保護し
呼吸器病を豫防し
精力を増進す

家庭用 携帶用 ◎ニコ 各藥店にあり

本舗 東京・大阪 堀内伊太郎

たんせき一切 百日咳 喘息 感冒 虚弱 衰弱 産前産後

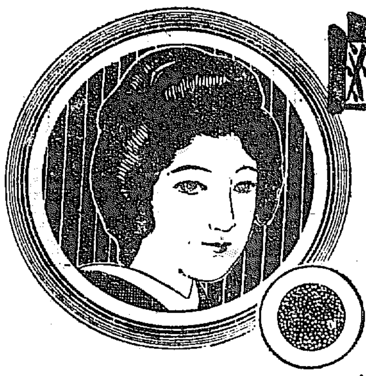

消毒殺菌 アルボース石鹸

傳染病蔓延の季節に
殺菌力と消毒力と皮膚の美化と
三重の効果ある本品を御愛用下さい

東京・大阪 [illegible]製藥株式會社

無鉛撒布藥

シッカロール

アセモ タヾレの豫防と治療に

(分け賣りは、にせものです)

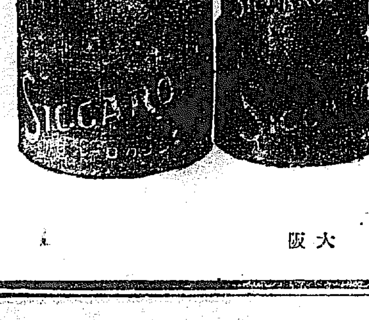

●どこの藥店にもあります

東京 和光堂 大阪

内服 疫痢(エキリ) 豫防に

ビリワクチン

定價 一人前 壹圓

ビリワクチンは佛蘭西國立巴里パスツール研究所細菌學部長醫學博士ベスレドカ教授によりて發見創製せられたるものなり。本劑は内服豫防劑の世界的標準品にして、單に日本のみに於て實驗せられたるものにあらず、全世界に於て最も多くの人體實驗を經て現今普く各國に採用さる。

特徴

○本劑は二日間の服用に依りて壹ヶ年免疫を獲得す。
○本劑は小兒の服用容易なる特製小粒錠よりなる。
○本劑は副作用絶對になし。

實驗證明

京都帝國大學 動物實驗
大阪市立桃山病院 臨床實驗
北海道帝國大學 關東總大連療病院 人體實驗

ビリワクチンには この他 赤痢、チブス、コレラ内服豫防劑あり

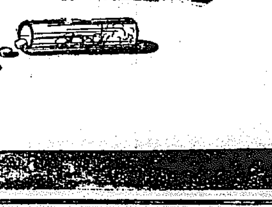

●全道著名藥店ニアリ

東洋總代理店 大阪 稻畑商店新藥部

朝鮮總代理店 京城 新井藥房

祝新興滿蒙博覽會

春川邑長 川崎勇

春川郡廳

春川邑 春光醫院 公醫 崔學云 電話一六七番

春川釀造合名會社 代表者 申台鉉

春川邑 カフエー アルプス

春城金融組合 廿日出賴雄

江原道金融組合聯合會

春川實業組合

春川電氣會社長 江原道評議員 山中友太郎

高城郡廳 外各產業團體

兼二浦本町 愛媛旅館 電話三一番

兼二浦 (電話一〇番) 西川齒科醫院
沙里院 (電話二〇一番) 西川齒科分院

兼二浦 阿南惟利

兼二浦 姜貞顯

兼二浦金融組合 職員一同

黃州 リンゴ栽培 諸富農園
平壤淸町一四〇 新鮮果實一手販賣元 三共商會 諸富郡造

黃州 飯島果樹園 飯島幸平 電話一五番

兼二浦本町 公醫 森方正 電話九番

黃州 吉尾果樹園 電話五番

黃州驛前 山本果樹園 山本重光 電話五四番

黃州 志賀農園 志賀恒彥 電話三三番

兼二浦本町 御料理 淸繁 電話二九番

黃州名產 扇印リンゴ 朝鮮黃海道黃州 合資會社 黃州果樹園 代表者 穗坂秀一 電話六番 振替口座京城一四九〇一番

黃州郡廳

兼二浦 貸座敷組合

兼二浦消防組

兼二浦明治町 土木建築請負 岡組出張所 電話四二番

兼二浦 郵便局職員一同

兼二浦邑長 石橋正光

三菱製鐵所有志

兼二浦邑會議員
入江好太郎 橋本光義 朴來完 淵上勇右衛門 吳鎭憲

兼二浦學校組合議員
井原伊之助 市川武吉 土佐野國太郎 說田光太郎

兼二浦商工會

土木建築請負業 松本宇右衛門 兼二浦本町

京城府南大門通二 增田食料品店 電話本局二五三三番

京城府本町四丁目 合資會社 谷岡商店 代表者 谷岡貞七 電話本局三四〇・一八一四番

京城府外纛島溫泉遊園地 料理旅館 龍鳳亭 溫泉浴場 千歲華壇 漢江人道橋より纛島行バス終點 電話龍山一三二六番

京城帝國大學總長 山田三良

京城驛構內 京城水產會社 電話本局一〇八 三八九九番

營業科目
新聞用インキ
印刷用インキ
印刷用ワニス
輪轉機附屬品
製版用材料品

大阪市此花區上福島北一
阪田商會
電話土佐堀長八六一番 七七一一番
振替大阪三四五三番
第二工場 大阪市此花區大開町三丁目
名古屋工場 名古屋市西區材木町一丁目 電話本局三六二一番
東京工場 東京市芝區金杉濱町七十四番地 電話高輪六三〇三番
福岡工場 福岡市博多瓦町停留所前 電話三八八六番
京城出張所 京城府御成町七十六番地

京城タクシー、京城遊覽バス 京城ビルヂング (貸事務所) 野々村謙三 京城長谷川町 電話本局 七七六番 一〇四〇番 二七四四番

京城驛前 鐵道局指定 二見旅館 電話本局六八八 七二四番

晉州邑長 吉村傳

晉州實業春秋會

京城府本町一丁目入口角 營業目錄 文房具一切 眼鏡 測量器 和洋紙 諸帳簿 最新式印刷 製版 シノサキ商店 電話本局一八六・六四八・二〇〇三・二三七四番

京城府西小門町五 司法代書人 府會議員 寶諸彌七 電話光化門一三七

京城府黃金町一丁目百六十五番地 豐國火災保險株式會社 京城出張所 電話長本局一七一〇番

京城府本町三丁目三十番地若草町大通り 美術看板 伊豆天壽堂 電話本局一三八八番

京城府南大門通二丁目 (日本生命ビル內) 京城窯業株式會社 電話本局二二二〇 三一六〇番

中試 高工 京工 食堂

朝鮮京城府鍾路二丁目三十六番地 橫濱火災海上保險株式會社 京城支店

京城府本町二丁目二八 大阪屋號書店 電話本局六八四 二〇八六番 本店所在地 東京市 支店所在地 大連、旅順、奉天

載寧 西鮮電氣株式會社

道立沙里院醫院

沙里院 井上醫院

丸星運送會社 沙里院出張所

沙里院 下村米吉

沙里院公立高等女學校 下川作二郎

沙里院郵便局

沙里院邑長 宇佐見盛光

沙里院 無盡株式會社

沙里院 田北政治

沙里院 平馬隆

沙里院農學校長 增村嘉門

沙里院 岡田國造

沙里院公立小學校 職員一同

鳳山炭坑株式會社

載寧 載信水利組合

信川水利組合

沙里院 宮本荒太郎

安岳郡廳

東洋製糸株式會社 沙里院工場

沙里院專賣局出張所

沙里院 高橋昇

鳳山郡廳

信川郡廳

載寧 安寧水利組合

信川溫泉 三業組合

祝新興滿蒙博覽會

仁川仲町 日下部商店 電話五一四番

仁川山手町 食堂御料理 銀水 電話一二一番

朝鮮燐寸株式會社 仁川松林里

仁川教育會

精製鹽 朝鮮鹽業株式會社 電話七七八番

仁川府外長意里 麵子製造組合 電話七五五番

京仁線朱安 米穀商 渡會儀市 電話一〇四八番

仁川新町 外科産婦人科 牧瀨病院 電話四八五番

仁川本町 天辰齒科醫院 電話九六八番

仁川府海岸町 野口商會 電長一七三・二四番

仁川府内里 染料 朝日洋行 電話六六番

仁川宮町 ㊇ゴム白工作所 電話九八二番

仁川郵便局長 小原貞俊

仁川本町 仁川松函石油組合 電話七一五番

遞信局海事出張所 所長 大賀文喜 仁川支那町

仁川府宮町 クケヤ鐵工所 電話六五八番

仁川花町 土木建築請負 樽崎辰之助 電話一四四番

京畿道穀物檢査所長 上山雄次郎 仁川

仁川山手町三丁目 島崎彦次郎

仁川府會議員 吉木善介

仁川 岩崎政介 電話四五五番

上仁川驛長 小林嘉六

仁川移出牛檢疫所 所長 伊佐山伊三郎

仁川濱町 材木商 庄野商店 材木部 電話五一〇番

共益社 梅田常博 仁川本町 電話一八六・四三〇番

仁川府濱町三ノ一 精米業 劉君星 電話四二七・一六番

仁川龍里一〇一 張錫佑

食料雜貨 中村嘉本店 仁川新町

仁川仲町 運送業 大和組 電話長五三八番

仁川本町四ノ一 穀物肥料 福島邦一商店 電長一〇一四番

仁川本町 仁川氷貯藏組合 電話四四一番

仁川龍里 仁川信用組合 電話七一六番

仁川本町 蕎麥 芝モト 電話四一八番

仁川本町 酒 千鳥正宗支店 電話三五九番

仁川府本町三 外米商 土居喜七商店 電話六七三番

仁川府本町 文具商 中川勝美堂 電話三四一番

仁川 伴康衞

仁川八幡通 梶谷靜風寫眞館 電話八八二番

仁川山手町 上田文次郎 電話九五〇番

仁川仲町 淺岡旅館 電話五三番

仁川新町 佐藤内科醫院 電話六六三番

仁川本町 松屋呉服店 電話八二番

仁川本町 仁川汽船株式會社 電話五一番

仁川物産客主組合 電話四八番

朝鮮海事會仁川支部 船舶給水部 部長 太田忍

仁川仲町 内科小兒科 川口病院 院長 川口漁夫 電話四〇九番

仁川本町 杉野榮八 電話八五八・一〇二・六九三番

仁川府質商組合

仁川本町 運送回漕 福島組 電話長五三五番

仁川月尾島遊園株式會社

仁川組合銀行

朝鮮銀行仁川支店
朝鮮殖産銀行仁川支店
朝鮮商業銀行仁川支店
安田銀行仁川支店
株式會社十八銀行仁川支店

仁川濱町

力武物産株式會社

電話一七・三五八

京畿道立仁川醫院 職員一同

㊐ 鹽
品質の良好 斤量の正確 色澤の純良 桝目の浮立 價格の低廉
專賣局仁川出張所

朝鮮米穀倉庫株式會社仁川支店長 高橋俊忠

仁川府山手町 能治齒科醫院 電話三五〇番

仁川山手町 岩井病院 院長醫學博士 岩井勝三郎 電話一〇三

仁川本町 輸入貿易商 河野誠一本店 電話二八番

仁川新町 府會議員 代田繁治

仁川府會議員 中川哲

愛敬石鹸 ホーサン石鹸 マルイク石鹸 愛敬社 電話三一四・四五八番

仁川萬石町 高杉醬油釀造場

仁川山手町 太田忍

仁川敷島遊廓組合

朝鮮取引所仁川支店

電話一四・七五四・一八三

仁川商工會議所

顔面と　肌膚と　毛髪の

ミツワ石鹸

肌膚を整へる緩和な作用

純良の品質と共に、洗ひ落す作用が頗る緩和なことと、後に石鹸分を殘さないことが、特徴となつてゐますので、使ひ心地は爽かに、肌膚は清らかに整へられ、すぐれて

化粧乗が良くなると共に

中途に溶崩れず

三倍保つて頗る徳用

溶け過ぎず、溶け崩れず、程良く溶けて、泡立ち豐に、最終まで同じ調子に使へ、而も價格は品質に比べて低廉ですから

經濟第一

實に經濟なる
家庭の實用向必需品

ミツワ石鹸で洗ひ整へました地肌へ、附着伸よき純無鉛のサーワ白粉をツケて化粧を施つて見ると、他の化粧の場合とは見違へる程、目鼻立ち判然と、眞に鮮かな美しさに映ります

日焦を防ぐ化粧は

ミツワ石鹸を兩の掌に十分泡沫立たせて顔面と襟を洗つて、脱脂綿にサーワ化粧水をつけて顔面と襟を拭いて、サーワ白粉の固練、煉、固形なりを溶皿に清水で溶めて溶解して、塗りますと、それで綺麗に水彩を發押した艶やかな化粧が續々と出來ます、サーワ白粉はチタニウムを配劑に、特殊の成分が配合されてゐますから、紫外線を反射しまして日焦を防ぎます上に、汗に剥落ちず化粧崩れなく、美しい化粧が永保するので夏の化粧には特に適當して居ります。海水浴の場合には平素より少し濃く塗つて置きますと、完全に日焦が防がれます

不斷の品質向上の爲ミツワ化學研究所に於て技術的研究に盡しつゝある主要なる技術家諸氏
理學博士　小平勘氏
藥學士
農學士　河村正飾氏
工學博士　三澤次郎氏
工學士　野中正夫氏

本舗　東京　丸見屋商店

H.16

ライオン歯磨

「歯の磨き方」を贈呈

まちがつた歯の磨き方は、歯を綺麗にすることが出來ないばかりでなく、却つて歯を損じることが往往あります。ですから、皆様は現代の歯科醫學が決定した「正しい歯の磨き方」の知識を得られて、歯を益美しく健全にされますようおすすめ致します。就きましては、御希望の方方に「正しい歯の磨き方」を説明した端書をさしあげたいと存じます。どうぞ左記へ御申込下さい。

東京市淺草區淺草橋際
ライオン歯磨本舗
「歯磨きカード係」

ライオン歯磨デユーブ入

ライオン歯磨本舗　株式會社　小林商店

208—7·8

型ハ最新、設備完全ナ製造直賣元へ

アート高級萬年筆

京城本町一　米澤萬正堂　電本四〇一六

清脳新劑

頭痛最効藥

チユヤー

東萊溫泉場

新館落成　溫泉御旅館
清楚閑靜　**蓬萊館**

今內湯完備家族湯五個新設

電話五番

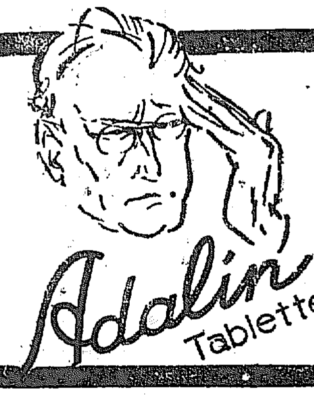

アダリン

世界的に優秀なる
催眠鎭靜劑

Adalin Tabletten

(0.1g) 30錠 ¥1.40
(〃) 10〃 ¥0.60

BAYER

バイエル・マイステルルチウス
藥品合名會社
神戸市海岸通…一〇七番

AD 182 b

二酸化チタニウム配合

クラブ白粉

海綿用

朝な夕なの一刷きで
今日は昨日より美しく
明日は今日より麗はしく
日毎加はる美の誇り

白色・肌色
正價四十五錢

改修に決定した 琴湖江と大邱川

琴湖江は純然たる國費 大邱川は地方費と國費補助半々

共に來年から着工

【大邱】大大邱建設の前提である琴湖江改修工事は三ヶ年の繼續事業として來る昭和八年度豫算に五十萬圓を要求したことは既報の通りであるが本工事は窮民救濟の意味で本府が國費で施行するものでこれと同時に大邱川の改修工事未完成の地域見積り工事額約二十五萬圓の工事は地方費河川である關係から半分は道地方費で負擔し殘りの半分を國庫から補助を受くる筈でこれまた琴湖江工事と相俟つて來年度から三ヶ年繼續事業として道土木課から地方費豫算に要求することとなり目下豫算の編成を急いで居り大邱府の防水計畫はこの二つの工事によつて完成されることとなつた

附近部落を編入して大擴張

府に昇格を控へて 大光州建設の計畫

【光州】邑制が敷設されて以來著しい發展をする光州は近く府制が布かれんとする現況にあるのでこれがため邑當局としても近く府に昇格すべき大光州建設を理想に光州邑の擴張を計畫してゐるらしいその計畫によると先づ第一に行政區劃の整理として池漢、瑞坊、孝泉、極樂各面の一部を光州邑に編入し上水道の設備を施して大光州邑を實現せんとするものである

のは既報の通りであるが追々奧地から里近くまで進出し本月に入り十二日、十四日、十六日の三日續けて大邱署管內の論工面にて豚三匹を咬殺した、目下大邱署では屋外飼養や放牧を嚴禁する一方大々的にヌクテ狩りを計畫中である

大邱の文廟遷坐式 廿二日擧行

【大邱】既報大邱文廟の新築も既に大體殿の上棟式を終るまでに進み慶安所の落成も見たのでいよく二十二日午前十時遷廟に奉安されてゐる先賢の位牌の移轉式を行ふこととなつた當日は祭式に則り行列に朝鮮雅樂が加はり郷校儒員の外二百餘名の儒林が供奉する筈で知事、府尹も參加し嚴肅に擧行する筈である

清津の水産疑獄 林兼に飛火

出張所長起訴さる

【清津】各方面から注目されてゐた清津府水産疑獄事件の連座者井川勝之助氏外四名に對する判決言渡しは十九日であつたが突如林兼清津出張所主任川上高市氏の起訴を見、井川氏等の事件に關係あることにより從つて判決言渡しは延期され近く更に開廷審理されることとなつた

根絶へぬ 密航者

釜山水上署 取締に困る

【釜山】去十八日夜十一時過ぎ東萊郡沙下面甘川里から慶北尙州生れ朴順奎（二七）外四十七名が發動機船に乘じて密航を企て出發せんとする處を釜山水上署員に取押さへられ目下取調べ中であるが十九日朝入港の北九州丸船中にて之も內地へ密航した處を對島にて取押さへられた慶北醴泉郡生れ林永祚（三〇）外七名が送還されて來たので同署は大狼狽であつた

匪賊の大討伐

安東縣憲兵 分隊で計畫

【安東縣】安奉沿線に蟠居せる小匪賊の蠢動、鴨江の水路より潛入する便衣隊の侵入等安東も仲々油斷のならない狀態にあるが安東憲兵隊では近く在安日滿警察隊、公安局、守備隊、第一旅等と提携徹底的大討伐を敢行して匪賊を殲滅することになり目下極力情報の蒐集に努めてゐる

人里へ出て來る ヌクテ

大邱警察で征伐を計畫

【大邱】近頃慶北道管內にヌクテの被害續出を脅威しうする

內鮮中等校 選拔野球戰

【釜山】釜山體育協會主催第二回內鮮中等學校選拔野球大會は參加チーム京城商業、仁川商業、木浦商業、大邱商業、龍山中學、釜山一商、釜山中學、釜山二商、東萊高普の九校にて正午大新町グラウンドにて盛大なる入場式を擧行、午後一時より釜山中學對釜山二商の試合に松下內務部長の始球式によつて大會を開始され十四對三にて釜山二商大勝す（寫眞は入場式と松下內務部長の始球式）

爲替の變造犯

所々方々で 大金を騙取

【光州】既報＝木浦郵便局及び南橋洞郵便所で二十錢の小爲替券三十餘枚を振り出しそれを二十圓也に僞造光州市內で行使した新安郡二老面山奈里生れの張春日（二七）は引續き光州署で嚴重取調べを受けてゐるが同人の手帳には昭和九年頃釜山その他の地方で同一手段で千數百圓を詐取した事實を記入してあり更に各地で今回同樣な巧妙な手段で犯行を働いた形跡があるので光州署司法係では各署へ手配した

三勇士轉地療養

【會寧】過般來會寧衞戍病院に入院療養中であつた左記三勇士は十九日羅南衞戍病院へ轉入のため官民多數の見送りをうけて出發した

▲新南上等兵武田敬吾▲同一等兵小宮山安五郎▲同一等兵渡邊悠雄

旱害地方 救濟策

親しく視察の 伊達內務談

【大邱】慶北伊達內務部長は去る十五日から漆谷星州高靈等を視察し十八日歸任したが地方の旱害狀況其の他に就て左の如く語る

今度の旱魃で一番被害の多かつたところは漆谷郡であつたがこの漆谷郡內の石積面は中でも最もひどかつた、植付面積全郡平均で六割七分でこの石積面は三割四分七厘と云ふのだから殆ど大部分は植付が出來なかつた譯である、それで已むなく例の代用作たる粟や蕎麥を播種したのであるがこれも旱天續きで枯死狀態に陷つてゐるといふ有樣で實際氣の毒に堪へないものがあつた、しかし幸ひ丁度僕が後解に着いた晩から沛然たる降雨でやつと代用作も蘇生したと云ふわけで何れも大喜びであつたがこの調子では水稻など秋の收穫は殆ど駄目だから土木や砂防の工事を起して欲しいといふ陳情もあつた——道としてもなるべく希望に添ひたいと考へてゐる、大體石積面の如きは雨の少い上に全然水利の便に惠まれてゐない土地だから水田は少し無理ではないかと考へられるので自分としては甘諸でも植ゑる樣に奬勵したらどうかと思つてゐる、星州高靈は初巡視であつた、この地方は一部的には旱害もあるが大體から見て大したことはない何れ漆谷あたりの旱害のひどいところは來春あたり種籾などの配給をやり直接救濟もせねばならぬかも知れないが今のところ直接救濟のとは考へてゐない

馬山金組の「紛擾表面化す」

理事排斥と總代制廢止に 一部組合員策動す

【馬山】理事排斥問題で紛糾を續けゐた馬山金融組合では、その後愈よ表面化し、一部組合員約九十名は去る十八日夜七時頃から市內某處に集合、種々凝議の結果組合理事排斥、總代制の廢止等、所期の目的に向つて邁進することゝなり、近く臨時總會を開催して、目的貫徹につとめると

にて森理財部長と會見して建議案を提出更に總督府當局に陳情の目的にて廿一日朝上城する筈

漁村救濟 建議案

慶北水産會 眞劍に奮起

【釜山】漁村救濟に關し非常對策の臨時總代會を開催した慶南水産會は既報の如く救濟に關する建議案を可決し目的達成の第一歩として

▲富樫副會長▲金丸源一▲高要政次▲金化燐▲西野爲作▲李允榮

六氏を陳情委員に選任し廿日進發

安東縣の コレラ

續いて發生 既に二十名

【安東縣】安東のコレラは依然猖獗で患者の發生を見、二十日も西市街園住張千氏（三〇）及田王亭（年齡不明）が疑似患者なること判明したこれにより安東のコレラは內鮮人附屬地に三名、滿洲街に十七名合計二十名の發生を見た

麗水軟式野球大會

【麗水】廿一日大阪屋運動具店主催麗水野球協會の後援秋季軟式野球大會を開催參加チームは九チームである

賭博檢擧から

鳥致院署と消防組の反目

二旬餘に亘つて大紛糾 成行き憂慮さる

【鳥致院】過般疾風迅雷的に檢擧した賭博者の中に鳥致院消防組の幹部がいたのに端を發し警察、對消防組の反目となり、ひいて幹部の總辭表提出となり紛糾を續け二旬以上にわたつて收拾出來難き狀態にあり消防顧問外有志者の憂慮一方ならず善後策に連日連夜協議の結果顧問から具體案提出となり十六日午後一時から東松旅館で組員一同を集め幹々幹部の辭表を許し外全部留任することを滿場一致で可決し問題も表面無事解決したるが如きも新幹部二名の推薦にあたり從來は永年獻身的に盡瘁し來つた者の中から推薦する不文律であつたこれを無視して今回新入物に交渉中であるのでこれは甚だけしからんと不服を唱へる者もありてまたく暗雲低迷しつゝあり

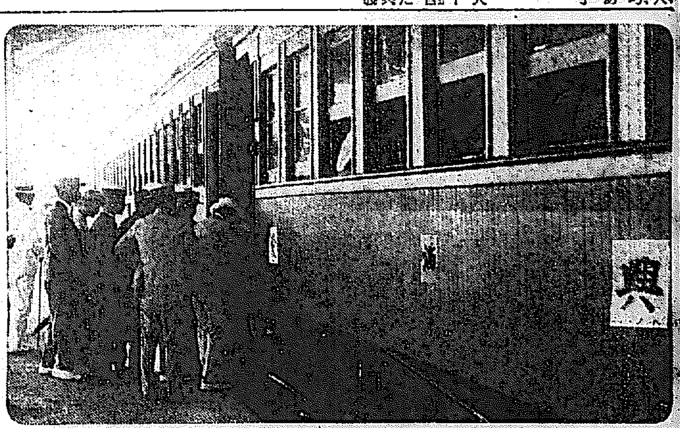

城津港修築 運動方法決定す

實行委員の悲壯なる決意 目的の貫徹に邁進

【城津】既報城津港修築實現運動非常時實行委員會は十九日午後八時から邑會議室で開催吉前委員長から十七日市民大會に引續き十八日開催同常任會で非常時實行委員の詮衡推薦並に市民大會の決議により不取敢ず決議に對する各要路へ電報陳情の經過を報告したる後行決議の實現運動に關し種々協議を遂げ運動方針を左の如く決定した

▲先づ市民大會の決議を齎らし代表者を道內と本府に送り陳情し更に必要に應じ第二回第三回と絕へず代表を送る事

▲猶近く關係各郡の聯合郡民大會を開催大々的に民衆運動を起すこと

大體以上の方針を以て飽迄も目的達成に努力することゝし代表者の人選並に經費調達方法等を協議午後十一時三十分散會したるが城津として最も重大なる問題であるだけ各實行委員は異常の緊張と眞劍味が溢れこの重大なる使命に對し非常なる決意をもつて當ることゝなつた

咸興「巨頭連」 疑獄事件の公判

愈よ月末頃開廷の筈

【咸興】去る六月名譽毀損、瀆職等の罪名で起訴され咸興刑務所に收容中の咸興商工聯合會長、府議林良作、同副會長、府議崔澄利一咸興市場株式會社々長土谷惟一の三氏並に同事務推斗先の諸氏にかゝる第一回公判は本月下旬開廷の筈であるが土谷惟一、推斗先の兩氏は十九日公正證書不實記載行使業務横領、背任の追訴を受けた

腰の据らぬ おたま女郎 ドロン

【咸興】福岡縣大牟田市生れ咸興府花咲町羽根和へ娼妓藝妓一光こと平山たま（二〇）は評判の美人でありながら兎角勤めに身が入らず二千圓の前借を氣に病み去る三月も足抜きを企て元山で取りおさへられたが四月十八日興南にある世話の病氣見舞と稱して外出した儘歸樓せず自由廢業届を提出する爲樓主の手を燒かせた七今度は間島方面に高飛びしたらしいので十七日樓主から前借詐欺の告訴を提起された（寫眞は一光）

京城へ滿蒙博へ!! 秋風立つて人氣加ふ

仁川の團體

四百餘名の大一行 滿蒙博氣分を煽り立てゝ晴々しく京城へ

【仁川】上仁川驛及び本社仁川支局主催の第一回新興滿蒙博覽會見學團員は好條件に人氣を呼んで發表間もなく豫定人員を突破して四百二十六名の多數に上り愈よ二十一日見學を決行この日朝仁川は涼風颯爽好晴で絕好の行樂氣分に惠まれて團員は上仁川驛前に續々押しかけて早くも本社旗をふりかざして勇ふ子供等によつて滿蒙博氣分は高潮するかくて同日午前九時二十六分同驛發列車で一行は勇々しく京城に向つて出發した

新幕觀光團 二日間見物

【新幕】新幕旅行俱樂部主催本社支局後援滿蒙博觀覽團出發に前夜來の雨も氣遣はれたが夜半より霽れたので、小波驛助役木村支局金子伊東兩氏の案內で廿日午前三時發列車にて一行廿九名は元氣で出發列車中幸運者の籤引を行ひ幸運者は位田夫人にきまり七時廿分京城着朝食後十時會場に乘込見學の上國防館に記念撮影をなし夜は花火を見物後一泊二十一日午後十時四十分發還城

全州の觀覽團 廿五日京城へ

【全州】全州驛主催にかゝる滿蒙博觀覽を兼ねた金剛山探勝團一行二十名は二十日晝午後一時二十分全州驛發列車で出發したが、歸途滿蒙博を觀覽し同夜出發歸全の豫定で、入城は二十五日午前六時五十分京城驛着列車の豫定である

群山でも 觀覽團體

大々的募集 廿七日出發

【群山】新興滿蒙博に對する地方的人氣は秋風立つ旅行シーズンと共に益々加はり正に最高潮に達する觀がある群山では京日、每申兩支局主催、群山驛、府廳、商業會議所後援で滿蒙博見學團を募集し來る二十七日午後十時群山驛發の豫定で目下參加者の募集中であるが會費は往復の汽車賃及博覽會觀覽料電車賃（辨當代自辨）を含み二十人以上八十人未滿の際は大人一人六圓五十六錢にして八十人以上の場合は五圓七十錢である尙京城に於ける行動は博覽會見學のみを團體行動をとり他は自由行動とし一日を移ひ、動物園等に遊び二十八日午後十時三十分京城驛發にて二十九日午前六時四十五分群山驛着の豫定である申込は廿六日迄に兩支局及群山驛に便宜申込まれたい

溫井里でも 會員募集

【溫井里】溫井里でも本社支局主催で滿蒙博見學團を募集中相當多數の會員となる見込みであるが會費は出發地よりの食料宿料その他の諸費用を含んで僅十五圓の破格的待遇であり一行は二十六日午後八時五十五分長箭驛發翌朝京城着先づ朝鮮神宮に參拜し總督府、景福宮、昌德宮秘苑を經て博覽會を見物して自由行動をとり一泊の上廿八日は午前中市內見物（京城日報、放送局、商工奬勵館其他）午後博覽會を見物自由行動同夜十時半京城驛集合午後十一時發列車で歸途につく豫定

拳銃所持の 怪鮮人

昌城警察で 行方を搜索

【新義州】去る十八日午前六時五十分ごろ昌城警察署管內新面駐在所に三人組の怪鮮人現はれピストルを取出して三發々射しいづこともなく逃走したので昌城署から三好警部補以下七名出動目下その行方を搜査中である

東拓移民 陳情員東上

殘留者からも 救濟方電請

【沙里院】＝鳳山東拓移住民の極度に行詰まれる窮狀を具し東拓本社及拓務省へ救濟方哀く陳願の爲め過日東上した代表二名が、いよく東京到着の電報に接した移住民組合では二十日拓務大臣、同次官、東拓總裁、政友、民政兩黨總裁、牧山代議士等にあて陳情員請願の件是非採用ありたき旨更に電請するところあつた

鐵道遭難者 慰靈祭 大田で擧行

【大田】鐵道局大田機關區々友會で殉職鐵道遭難者の第二回慰靈祭を二十日午後七時五十分光明寺で開催、波古文、勸經、燒香、御文章の後福崎區長の挨拶、伊藤運輸事務所長、米倉辯事、平山慶仁師の追悼講話あり十一時散會した（寫眞は式場の光景）

持逃げ店員 麗水で捕はる

【光州】市內湧南町角治三郎方店員金玉同（二七）は七月中旬頃約百圓を持逃げしたが十八日午後麗水港から內地へ高飛びの機會をねらつてゐる所を麗水署員に逮捕され十九日午後四時光州署へ押送し來つたので同署では引續き嚴重取調中である

人の動き

▲柳瀨工兵少尉（第十九大隊）二十日朝會寧移駐間島へ

▲櫻井中佐（新任會寧工兵大隊長）二十四日着任の上直ちに滿洲に向ふ豫定

▲大橋新太郎氏（京電社長）來鮮中の處廿日朝釜山通過退鮮

▲佐藤幸平氏（本府土木課長）二十日朝釜山上陸北行

▲木谷慶南山林課長 入城中の處廿日朝歸任

▲白石甚吉氏（殖銀釜山支店長）二十日夜京城へ

決算前 藏ざらへ大廉賣

廿二日より…廿六日まで 夏秋冬ものに涉り半歲一度の超廉賣

陶器廉賣場…四階

三階 半額品賣場

女コドモ服、女學生用ブラウス、小學生用ブラウス、運動シャツ、女學生用ガス靴下、ペツチ、各種煙草セット、各種コーヒーセット、漆器長盆、丸盆菓子器、吸物椀、重箱、洋封筒、二重封筒、各種玩具、玉突き盤、砂遊び具タオル製動物其他コドモ用品各種半額提供（半額品の外、廉賣品豐富）

二階 半額品賣場

名古屋帶、越後明石上布、能登紺絣、絞ゆかた、絹麻小紋、絞形事務服、絽錦紗着尺、つぼみ錦紗、半襟、小物類其他豐富提供

能登白絣 三圓五十錢の品…三圓八十五錢
モスリン着尺 二圓五十錢の品…二圓八十錢
西陣御召 十圓の品…六圓

夏服 三割引、四割引
白ズボン 二割引、三割引
レインコート 二割引、三割引

一階 半額品賣場

ワイシャツ、夏帽子、紳士靴、子供靴、洋裝雜貨、袋物各種、婦人扇子、鏡、旅行用安全剃刀、變形石鹸其他化粧品各種提供

丁子屋石鹸 三ケ入 一〇〇ダース提供 平常賣價六十錢品 四十二錢

食料品、荒物、日用食器各種廉賣

今廿一日 賣出準備の爲め夜間休業仕候

丁子屋

朝間奉仕 半額品賣場

賣出し期間中 毎朝九時半より十一時まで 一階、二階、三階各階毎に賣場設置

淋病門專

診察午前九時ヨリ午後九時マデ 尿・血液檢査施行（電本一三五二） 京城郵便局北側（ヘレート建階上）

チエ京城醫院

淋病

患者よ！大阪のチエは二十年間淋病に關し研究して來た。故に我がチエには他所にないチエ獨特の藥品と療法がある。決して他の藥價や追從を許さない。淋病は必ず治る病氣であると斷言する次第であるが、永い間苦しむのは其の藥品と療法を間違へて居るのだ。一度研究臨の上詳しき說明を聞き一日も早く根治させよ。（地方文獻進呈）

京城郵便局北側 チエ京城支店

遞信地圖（昭和六年七月現在）

朝鮮地圖販賣元は（一覽表進呈） 京城長谷川町 小林又七朝鮮地圖部

御化粧洗顏用 ツバメ石鹸

日暮しの鳴く この里に 遠き都を思ひ 野風呂に伺ふ ツバメの香に 一入の旅愁を覺え候

花王石鹸本舖長瀨商會

織田內科 醫學博士 織田德正 京城府花園町（本町四丁目東終點）電話本局二三四九番

健胃整腸藥 イホ― IHO 大阪 藤澤藥品

目藥アドラー 高峰博士發見 高貴藥アドリナリン主劑 凡ての眼病に・しますに良く效く ¥.20 ¥.30 ¥.50 東京・室町 榮昌製藥株式會社

呪血圖繪 (63)

川畑直悦 作　北富三郎 畫

邂逅（三）

と、間もなく女房は水を入れた素焼きの土瓶に湯呑を添へて持つてきた。文吾は、すぐ一杯を呑み乾してやつと、たかぶつた胸を鎭めると、わざと重々しい口調で、

『一目には癩のやうにも見へたが、これはどうやら痘瘡らしいでちと六かしい、それにひどく體が弱へてゐる様ぢやから、いよ〳〵もつて……』

『いけませぬだか』と、女房は不安よりも迷惑らしい表情を浮かべた。

『むウ、どうも……先刻聞けば此の老婆は知合の人が連れてきたとやらぢやが、甚麼、その知合といふのは何といふ人ぢやの』

『それは、姫島八十といふ方で、亭主が以前、少々お世話になりましたゆゑ、お斷りもなり兼ねましたで……』

『姫島？……とは、武士か』

『はい、もとは、春日山にお仕へなされてゐましたが、此の程、お怪我で不自由な體になられましたゆゑ、お暇をとられて只今は浪人様でございまするだ』

『むウ、その姫島といふのは、此の老婆の身寄でもあるのか』

『いゝえ、姫島様も、まるで見ず知らずの婆さまだらうで……さア、それがどういふわけで、お世話をなされてゐるのやら、その邊は一向に存じませぬだ』

文吾は、これ以上女房に聞いても無駄であることを知つたので、最後に、その姫島八十が、此の近くの機山村の三蔵といふ漁師の家に、寄食してゐるといふことだけを聞訊してから、急に調子を變へて、

『大儀ながら、これから一走り名立まで行つてはくれまいか』

『名立まで……』

『むう、病ふ病の所へ、見かけ通り今日は藥類を持合せて居らぬで、名立の藥種屋へ藥を求めに行つては貰へぬか、手紙を持くゆにそれをもつて、』

しいおのや。いや、わしの顔馴染の家ゆゑ、わしからと云へば、藥料を出さずともよい。それに留守は、わしが預つてゐるから安心してゐたがよい』

こゝから、名立までは往復半里餘り。だが、女の足では小半刻近くはかゝらうから、それだけの時間があれば、完全に荻江を殺害してしまふことが出來ると思つたのである。

勿論、文吾のさうした、律氣からしい口吻に。でもなくのつた女房は、それから間もなく文吾の認めた手紙を持つて、家を出ていつたと、文吾は、女房の足音が消ゆると同時に、腰から印籠を下し、そして一寸小首を傾けてみたが、軈てにッと片頬に微笑を浮べると、底から、丸藥を五六粒取出し、水とともに、荻江の口を割つて咽喉に落し込むだ。そして、すぐ腕組をして、それに左手をかけ、斜にしたまゝ右手で、輕く胸の上を押した。

――此の儘、殺すよりも、はつきり俺であることを認めさせてから、殺すのが、要は、とるべき策だ……。それにしても、昨夜の今朝からして思ひがけなく此女に邂逅しやうとは……矢張り俺の悪運は盡きない……と、至く命脈にかへつた心で、から呟いた。彼は、石ツ塊を詰めたやうな頭が急に輕く開けたやうな心地がした。

と、藥が利いたらしく、荻江の呻きは止り呼吸は徐々と整つていつたかと思ふと、軈て、ふつと大きく兩眼を見開いた。

文吾は、その時、抑へてゐた兩手を離して、少時、目を開けた荻江の視線に合せてゐた後、静かに

『荻江殿、氣付かれたか……わしぢや……文吾ぢや……はつきりと見るがよい。文吾ぢやよ』

と、果然、完全に正氣にかへつた荻江は、

『呀ッ！文吾！』

と、愕叫したが、瞬間、文吾の右手は荻江の咽喉部にかゝつてゐた。

有効確實にして稱讃を博せる
マラリア特効丸
京城府元町貳丁目八十八
林藥房
販賣店各地にあり

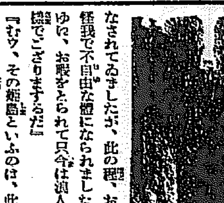

廿二日 (月)

午前六時〇分　ラヂオ體操(A)
同一〇時〇分　氣象通報
同一〇時四五分　料理獻立、日用品値段、鮮魚卸賣相場
京城府內、水産市場發表
同一一時九分　正午の時報、ニュース
午後〇時三〇分　ミュヂカル・プレー『獣をよむ人』一幕
能囚法師の弟子良因、能因法師 在原榮平、小原小町、和泉式部 小式部內侍
同一時一〇分　趣味講座、ブース ヒー物語(一)ヒンデブルグの話　金澤鐵
同二時一五分　家庭講座(テキスト使用)婦人子供服の簡單な裁ち方(一)　三中井　高増
同四時〇分　ニュース、公示事項
同五時四五分　觀光紹介事項、當夜プログラム發表
同六時一分　童話(朝鮮語)　小九蘇軍　李元理
同六時三〇分　ラヂオ學校(朝鮮語)　名勝舊蹟巡禮(一)南原附近の話　劉道明
同七時〇分　ニュース、公示事項翌日のプログラム發表
同七時三〇分　經濟ニュース(A)
同八時〇分　尺八獨奏と三曲合奏
一、合奏秋の曲

二、獨奏木曲　尺八　森田仙堂
　　菊口汎子
同八時三〇分　落語(A)料理屋の放送　桂小文治
同九時〇分　新內(A)總娘昔八丈(鈴ヶ森の段)
淨瑠璃　富士松綱太夫
同　富士松鈴太夫
三味線　富士松喜賀三郎
上調子　富士松勤三郎
同九時三〇分　時報(A)氣象通報
同九時四五分　映畫物語『街の子』
辯士　成東鏡
　　　君塚伴奏

演藝案內

喜樂館

二十一日より四日間
海ない港　前後篇
原作　牧逸馬
脚色、監督　村田實
撮影　吉田晴…
小杉勇、夏川靜江　主演
鐵腕記者
大衛後援
監督　田坂具隆　伊奈精一
撮影　…
山本嘉一、島耕二　瀧花久子　助演

中央館

二十二日ヨリ三日間均一公開
夏季映畫戰の最後を飾る大衆デー
新興キネマ特作現代喜劇
佐藤八郎原作　清涼卓明監督
センチメンタルキッス　全七巻
杉狂兒　小宮一晃
德川良子　久米嗣子
パラマウント映畫社特作大喜劇
モンタベル氏監督
クローデットコルベール孃主演
戀愛四重奏　全七巻
あらゆる恋愛の妙技を闘中に取り入れ火花を散らすウルトラモダンな戀愛合戰
新興キネマ超特作大時代劇
大阪朝日新聞連載小說
長谷川伸原作
仁科熊彥監督作品
上島量脚色
戶並長八郎　全十巻
嵐寛壽郎　主演
鈴木澄子　マキノ登六　嵐德三郎
外オールスターキャスト
全國五百萬の讀者をして熱叫せしめたる問題の名小說の映畫化！

代表的なら漬は
殖産なら漬
永樂町市場
本舖　田中漬物店

京龍館

新興キネマ　帝キネ　…
二十一日より三日間
御入場料　大人廿錢　小人十錢
…時代劇特作
吉岡…原作　…監督
嵐寛壽郎　主演
鐵腕拔刀隊
南光明　阪東太郎
正宗新九郎　片岡左衛門　助演
五十鈴桂子
剣士！佐幕・勤王論を高唱する若人達の間に激しい軍靴は起される一…
…志士の志士に依つて組織された拔刀隊…
…京師へと急ぐ
…蹶起…

ユナイテッド・アーチスツ社特作
ボール・スタイン氏監督
憧れの麗人ヂャーネット・マクドナルド孃主演
天然色全發聲戀愛冒險奇譚
魅惑を賭けて
ジョー・ブラウン氏
ジョン・ギャリック氏　助演
冒險！戰慄！極北の天地に起る事件の叫び……
…特作現代劇

大正館

三週年特…監督
青木繁　主演
現代劇　紅唇なやまし
大井正夫　小川雪子　助演
…
八月十八日封切松竹キネマ三映畫
…的人氣と好評を承けて茲に放つホームランヒット
松竹キネマ蒲田超特作現代映畫
原作脚色監督　成瀨巳喜男
キャメラ　猪飼助太郎
小倉繁　浪花友子　野村秋生主演
偉くなれ

『東京の合唱』に歩れてはみたけれど』に匹敵する心境監督成瀨巳喜男が描の代表的作品…なる子供の世界に絡んで現代世相の断面を描く
松竹キネマ時別提供右太衛門プロ超特作品
戶坂長谷川伸氏代表傑作映畫化
脚色…大作
監督古野英治…品
市川右太衛門　大江美智子主演
股旅…夜渡り鳥
…

五郎の劇俠受難…
松竹キネマ蒲田超特作現代映畫
野村浩將…
第三回トリオ作品
シナリオ　柳井隆雄
ギャグマン　伏見晁
阿部正三郎　…秋雄　三井秀男
…
戰爭と與太者
大山健二　一木散
押本七之治　絹川京子
浪花友子　坂本武
…

朝日座

本町五丁目
お客樣に萬全を期する爲め
場內大擴張
工事中に付き
從業員は勝手ながら當分休業仕り候

東亞倶樂部

二十一日封切
特別御入場料　大人廿錢　小人十錢
…

東活特時代劇
古海卓二…
…
阿部九州男主演
影法師
片岡左衛門　矢野伊之助
阪東太郎　木下双葉
…
ユナイテッド・アーチスツ…
ケイ・フランシス…
怪紳士

新興…
…
東活特作現代劇
新…監督
京…
花…
…
上…
中村…
五味國男
月岡正美
石川秀道　共演
愛染草

幼き日よりの約束！

うぶ湯こそ人生最初の尊き洗禮であります　全國の醫家・産院の方々からそのうぶ湯には花王石鹸と特に御指定を賜つて居ります光榮に存じます

最も敏感な赤ちやんのお肌にさへ温和に作用することを標準として作られる花王石鹸は　原料の選擇から配合　工程　仕上げに至るまで嚴密な注意を拂ひつゝ皆様のお肌をお守りして居ります
お肌は一生のもの　御愛用を願ひます

東洋第一
花王石鹸

品質本位

純粹度九九・四%
正價　一個　十錢

うぶ湯の時から花王石鹸

東京・花王石鹸本舖長瀨商會・大阪

6387

仁川出帆豫定

●關門、阪神　玉榮丸　八月十九日
●關門、阪神　漢江丸　八月二十日
●門司、下神　鳥海丸　八月廿一日
●阪神　百福丸　八月廿一日
●阪神　大東丸　八月廿四日
●尾ノ道、阪神　運天丸　八月廿七日
●門司、名古屋、清水、京濱　香山丸　八月廿七日
●名古屋、清水、京濱　咸鏡丸　八月廿七日
●阪神、京濱　大新丸　八月廿八日
●關門、阪神　芝浦丸　八月廿八日
●京濱　大明丸　八月廿九日
●瀨戶、京濱　興盛丸　八月三十日
●阪神、京濱　新屯丸　八月卅一日

仁川港岸町二丁目二番地
鮮航同盟會
仁川支店
電話二八六七番

嶋谷汽船定期出帆

朝鮮總督府命令航路
朝鮮北海道大連線
咸南浦出帆（代理店日鮮海運株式會社 電話五三九）
裏日本北海道行
朝鮮丸　日本海丸　八月二十日
鮮海丸　八月　日
裏日本北海道樺太行
日本海丸　七月　日
鮮海丸　八月　日
仁川出帆（代理店日鮮海運株式會社 電話五〇二）
大連直行
日本海丸　朝鮮丸　鮮海丸　八月　日
裏日本北海道行
日本海丸　鮮海丸　八月　日
裏日本北海道樺太行
朝鮮丸　日本海丸　八月廿二日
群山出帆（代理店群山海運支店 電話一四〇）
裏日本北海道行
日本海丸　鮮海丸　八月　日
木浦出帆（代理店日鮮海運出張所 電話八五四）
裏日本北海道行
日本海丸　鮮海丸　八月　日
釜山出帆（代理店釜山兒玉商店 電話四〇八）
裏日本北海道行
日本海丸　鮮海丸　八月　日
裏日本北海道樺太行
日本海丸　鮮海丸　朝鮮丸　八月廿五日
浦項出帆（代理店浦項運輸株式會社 電話一三）
裏日本北海道行
日本海丸　鮮海丸　八月　日
元山出帆（代理店國際通運會社 電話二三）
笠戶丸　月丸　八月　日
新潟北鮮北海道線
朝鮮總督府新潟線命令航路
西湖津出帆（代理店西湖津商船組）
笠戶丸　月丸　八月　日
城津出帆（代理店北鮮運輸支店 電話一三）
笠戶丸　月丸　八月　日
雄基出帆（代理店北鮮運輸支店）
笠戶丸　月丸　八月　日
清津出帆（代理店北鮮運輸 電話一八）
笠戶丸　月丸　八月　日

朝鮮北海道大連線
寄港地
大連、鎭南浦、仁川、群山、木浦、釜山、浦項、元山、城津、清津、雄基、新潟、函館、小樽、伏木、新潟、敦賀、舞鶴
使用船
朝鮮丸　三七〇〇噸優秀貨客ディーゼル船
日本海丸　三七〇〇噸優秀貨客ディーゼル船
鮮海丸　三三〇〇噸優秀貨客船
明石丸　五〇七五噸貨客船

新潟北鮮北海道線
寄港地順序
小樽、函館、新潟、元山、西湖津、城津、雄基、清津、新潟
各船共貨物出廻に應じ右の他臨時寄港ス

朝鮮郵船定期出帆
附 低廉船中食事附
△印乘客取扱ひ

仁川出帆　代理店　國際通運支店
東京行　△長壽山丸　九月一八日
大阪行　△咸鏡丸　九月二日
大阪行　漢江丸　八月三一日
大阪行　芝浦丸　八月二九日
博多長崎　兒島三角行　櫻島丸　八月二四日
安東　大連營口行　會寧丸　八月二九日
鎭南浦行　旅順丸　月　日
大連營口行　錦江丸　八月二八日
大連上海行　慶安丸　八月二三日

木浦出帆　代理店　國際通運木浦支店
東京行　△咸鏡丸　九月四日
大阪行　漢江丸　八月二三日
仁川大連行　櫻島丸　九月四日
博多長崎　兒島三角行　錦江丸　九月六日
釜山上海行　慶安丸　九月一二日

釜山出帆　代理店　大池回漕店
東京行　△長壽山丸　八月二一日
東京行　△江原丸　九月一五日
大阪行　芝浦丸　九月二日
大阪行　漢江丸　八月二五日
大阪行　清津丸　八月二六日
博多長崎　兒島三角行　錦江丸　九月七日
北鮮行　榮江丸　八月二七日
浦鹽行　金剛山丸　八月二三日
上海行　慶安丸　八月二八日
名古屋　大阪宇品行　立神丸　九月二四日
仁川、元山　羅津直行　立神丸　九月一二日

元山出帆　代理店國際通運支店
東京行　△江原丸　九月一五日
大阪行　清津丸　八月二四日
大阪行　羅南丸　八月二四日
舞鶴敦賀行　長白山丸　八月二四日
雄基行　春川丸　八月二三日
浦鹽行　金剛山丸　八月二五日
宇品大阪行　立神丸　九月二二日
羅津直行　立神丸　九月一四日

▼右之外各地共臨時臨航を配し船腹の需要を取計ひ居ります

日本郵船出帆
横濱行　靖國丸　八月二三日
神戶行　大洋丸　八月二六日
長崎行　北野丸　八月二七日
欧洲行　…丸　八月二九日

朝鮮汽船出帆廣告
京城南大門通り
朝鮮郵船株式會社
代表電話本局四一九五番
仁川出帆　海州行　每日午前九時
　　　　　群山行　每日午前八時
釜山出帆
水行(急行)每日午前十時二回　午後八時
木浦行　每日午後三時
海州元山行　隔日午後五時出帆
濟州島行　八月十八日、廿二日、廿八日
木浦出帆
釜山行　各港寄港　每日午後八時
濟州島行　直航線　隔日午後六時
(濟州島一周)八月十八日、廿二日、廿四日、卅日

阿波共同汽船出帆
威海衛、芝罘、大連行
利通號　八月廿六日午後　時出港
威海衛、芝罘、大連行
共同丸　八月二十八日午前十二時出港
鎭南浦、大連、天津行
長山丸　八月廿一日午後　時出港
●朝鮮線主要驛ニテ乘客切符取扱仕候
●乘客切符發賣所　京城三越支店內ジャパンツーリストビューロー案內所
(代理店)
仁川海岸町四
野口商會
電話二四番・一七三番

仁川府本町四丁目二
嶋谷汽船株式會社
仁川出張所
電話五〇・一〇八